НАЛОГИ И ПРАВО

ГРУППА КОМПАНИЙ

Сохраняя наследие, возрождая традиции, формируем новое мышление . . .

ВЕСТНИК

ПРАВОВЫЕ И ФИНАНСОВЫЕ НОВОСТИ

№162 ОТ 15.01.2024 Г.

САНДЫРЕВ ГЕННАДИЙ ГЕННАДЬЕВИЧ

Руководитель Группы компаний «Налоги и право»

Член правления Союза по организации деятельности консультантов по налогам и сборам «Палата налоговых консультантов»

Заведущий кафедрой ПФ Финуниверситета

Кандидат юридических наук

Советник налоговой службы РФ II ранга

Дорогие друзья!

Группа компаний «Налоги и право» уже 20 лет успешно оказывает услуги в сфере налогов и консалтинга. Но мы не останавливаемся на достигнутом, мы дальше продолжаем развиваться и совершенствоваться. Специалисты нашейкоманды постоянно отслеживают изменения в законодательстве, которые касаются бизнеса. Теперь и Вас мы будем регулярно информировать о новшествах,которые готовит нам законодатель, используя девятнадцатилетний опыт и знания, приобретенные профессионалами нашей компании.

Мы будем знакомить Вас с законопроектами, новыми законами, публиковать интересную арбитражную практику, статьи наших экспертов и многое другое.

Самое ценное в современном мире — это информация, а своевременная информация ценна вдвойне! Поэтому мы очень надеемся, что сможем помочь своим друзьям, партнерам и клиентам приобрести уверенность в бизнесе и чувствовать себя уверенно на пути достижения св оих целей!

Содержание

Новое 4
Проекты 11
Суд 12
Разъяснения 17
Важное, полезное, интересное 26
Статьи специалистов 28
Контакты 38

Новое

ВЗЫСКАТЬ НАЛОГОВУЮ ЗАДОЛЖЕННОСТЬ МОЖНО БУДЕТ ЗА СЧЕТ ЦИФРОВЫХ РУБЛЕЙ

Подписан закон о внесении изменений в части первую и вторую Налогового кодекса РФ и отдельные законодательные акты РФ о налогах и сборах. Поправки связаны с интеграцией цифрового рубля в налоговое законодательство.

Суть изменений в том, что при недостаточности или отсутствии денег на других счетах налоговые органы смогут взыскать налоговую задолженность за счет цифровых рублей.

Налоговики смогут приостанавливать операции по счетам цифрового рубля до подтверждения факта погашения задолженности.

Операции, связанные с открытием и ведением счета цифрового рубля, а также с переводом денег через платформу цифрового рубля, освобождены от НДС.

Закон вступит в силу с 1 января 2025 г.

Федеральный закон от 19 декабря 2023 г. N 610–ФЗ «О внесении изменений в части первую и вторую Налогового кодекса Российской Федерации и отдельные законодательные акты Российской Федерации о налогах и сборах»

ВВОДИТСЯ НОВЫЙ ВЫЧЕТ ПО НАЛОГУ НА ПРИБЫЛЬ

В соответствии с изменениями, внесенными в Налоговый кодекс РФ, с 1 января 2024 г. вводится новый инвестиционный вычет по налогу на прибыль.

Его можно будет применять по решению региона в размере до 25% расходов на капитальные вложения в рамках соглашений о реализации инвестпроектов с господдержкой в форме вычета. В частности, это проекты технологического суверенитета и структурной адаптации экономики.

Федеральный закон от 25 декабря 2023 г. N 629–ФЗ «О внесении изменений в статью 286.1 части второй Налогового кодекса Российской Федерации»

ПРОДЛЕН СРОК, В ТЕЧЕНИЕ КОТОРОГО НАЛОГОВЫЕ ОРГАНЫ НЕ БУДУТ НАЧИСЛЯТЬ ПЕНИ ЗА ОШИБКИ ИЛИ НЕСДАННЫЕ УВЕДОМЛЕНИЯ ОБ ИСЧИСЛЕННЫХ НАЛОГАХ

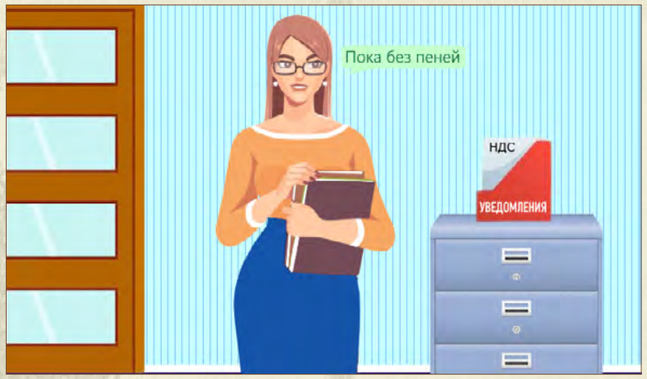

Правительство РФ приняло решение продлить срок, в течение которого налоговые органы не начисляют пени за ошибки или несданные уведомления об исчисленных налогах. Согласно постановлению Правительства РФ это льготное положение будет действовать до конца 2024 года.

Напомним, изначально планировалось, что налоговые органы не будут начислять пени за ошибки в уведомлениях до 30 июня 2023 года. Затем срок моратория был продлен до 31 декабря 2023 года.

Однако новое решение правительства РФ продлевает мораторий еще на год — до конца 2024 года. Кроме того, на 2024 год также продлена норма, разрешающая увеличить предельный срок для направления требований об уплате налоговой задолженности и применения мер взыскания на срок до 6 месяцев.

Постановление Правительства РФ от 26.12.23 № 2315 «О внесении изменений в постановление Правительства Российской Федерации от 29 марта 2023 г. № 500»

ОБНОВЛЕНЫ ПРАВИЛА ПОЛУЧЕНИЯ СФР СВЕДЕНИЙ

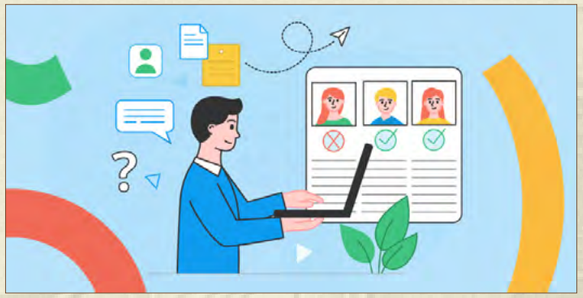

Опубликованы поправки к Правилам получения СФР сведений и документов для назначения и выплаты пособий.

Согласно изменениям страхователь должен будет представлять страховщику недостающие сведения с помощью электронного документооборота страховщика в течение 5 рабочих дней со дня получения извещения (пп. 4 ч. 2 изменений).

Страховщик исчислит пособия по временной нетрудоспособности, по беременности и родам, ежемесячное пособие по уходу за ребенком по данным о выплатах застрахованному из сведений персонифицированного учета (пп. 7 ч. 2 изменений).

Кроме того, из Правил убрали норму о том, что страхователь размещает в информсистеме страховщика сведения о выплатах застрахованному лицу. Речь идет о суммах, которые включались в базу для начисления взносов на случай временной нетрудоспособности и в связи с материнством, за расчетный период у этого страхователя, а также у другого, если в таком периоде застрахованный у него работал (пп. 13 ч. 2 изменений).

Данные о выплатах застрахованного страховщик будет направлять страхователю, чтобы тот мог начислить больничный за первые 3 дня (пп. 14 ч. 2 изменений).

Изменения вступили в силу 4 января 2024 года.

Постановление Правительства РФ от 26.12.2023 N 2312»О внесении изменений в постановление Правительства Российской Федерации от 23 ноября 2021 г. N 2010»

РАСШИРЕННАЯ ОТВЕТСТВЕННОСТЬ ПРОИЗВОДИТЕЛЕЙ И ИМПОРТЕРОВ: УТВЕРЖДЕН ПЕРЕЧЕНЬ ТОВАРОВ И УПАКОВКИ

Правительство утвердило на 2024 год перечень товаров и упаковки, отходы от использования которых подлежат утилизации, и нормативы утилизации таких отходов.

С 1 января 2024 года обеспечить утилизацию отходов или заплатить экологический сбор обязаны не только производители товаров и импортеры, но и производители упаковки на территории РФ.

С этой же даты установлено, что производитель товара не должен обеспечивать утилизацию отходов от упаковки, которую не изготавливает.

Отметим, что подать отчетность и заплатить сбор за 2023 год нужно по старым правилам.

Постановление Правительства РФ от 29.12.2023 N 2414 «Об утверждении перечней товаров, упаковки, отходы от использования которых подлежат утилизации, и нормативов утилизации отходов от использования товаров, упаковки»

ПОЯВИЛИСЬ НОВЫЕ КБК

Приказом Минфина России внесены изменения в приказ об утверждении кодов бюджетной классификации. Так, скорректированы коды бюджетной классификации на 2024–2026 гг.

В частности, коды присвоены расходам на реализацию федеральных проектов, касающихся беспилотных авиасистем, налогу на сверхприбыль (обеспечительный платеж), отдельным видам страховых взносов, госпошлин и акцизов.

Приказ Минфина России от 20 ноября 2023 г. N 185н «О внесении изменений в приказ Министерства финансов Российской Федерации от 1 июня 2023 г. N 80н «Об утверждении кодов (перечней кодов) бюджетной классификации Российской Федерации на 2024 год (на 2024 год и на плановый период 2025 и 2026 годов)»

ЕФС–1 С 2024 ГОДА НЕОБХОДИМО ПОДАВАТЬ ПО ОБНОВЛЕННОЙ ФОРМЕ

Социальный фонд России утвердил новые форму сведений для персонифицированного учета и порядок ее заполнения.

В частности, в подразделе 1.2 подраздела 1 помимо сведений «Назначение пенсии» добавлены сведения «Назначение выплат по ОСС». Форму с таким типом сведений нужно представлять на тех, кто подал заявление об отпуске по беременности и родам или отпуске по уходу за ребенком.

В табличную часть подраздела 1.3 подраздела 1 внесен столбец «Работники, не включаемые в расчет среднесписочной численности».

В п. 11 порядка заполнения формы предусмотрено, что при ликвидации подают:

– страхователи – юрлица (физлица при прекращении деятельности как ИП) – подраздел 1.1 и подраздел 1.2 подраздела 1 на всех работающих (работавших в отчетном периоде) застрахованных;

– страхователи – государственные (муниципальные) учреждения – подраздел 1.2 подраздела 1;

– работодатели, перечисляющие дополнительные страховые взносы на накопительную пенсию застрахованных и взносы в их пользу (в случае уплаты взносов) по Закону N 56–ФЗ, – подраздел 3 подраздела 1.

В графе 5 табличной части подраздела 1.1 подраздела 1 теперь нужно указывать также код вида трудового договора:

– «0» – бессрочный трудовой договор;

– «0.1» – срочный трудовой договор, заключаемый на срок до 6 месяцев;

– «0.2» – срочный трудовой договор, заключаемый на срок более 6 месяцев;

– «1» – трудовой договор по совместительству;

– «1.1» – трудовой договор по совместительству, заключаемый на срок до 6 месяцев;

– «1.2» – трудовой договор по совместительству, заключаемый на срок более 6 месяцев.

При приеме (переводе) работника на дистанционную (удаленную) работу или работу на дому в графе 6 табличной части подраздела 1.1 подраздела 1 к коду ОКЗ надо также указывать код «ДИСТ» или «НДОМ». А при приеме (переводе) сотрудника на неполное рабочее время в этой графе проставляют код «НЕПД» или «НЕПН».

Фонд также определил форматы сведений для ЕФС–1.

Приказ СФР от 17.11.2023 N 2281»Об утверждении единой формы «Сведения для ведения индивидуального (персонифицированного) учета и сведения о начисленных страховых взносах на обязательное социальное страхование от несчастных случаев на производстве и профессиональных заболеваний (ЕФС–1)» и порядка ее заполнения»
Приказ СФР от 23.11.2023 N 2315»Об определении форматов сведений для единой формы Сведения для ведения индивидуального (персонифицированного) учета и сведения о начисленных страховых взносах на обязательное социальное страхование от несчастных случаев на производстве и профессиональных заболеваний (ЕФС–1)

Проекты

МОБИЛЬНЫЕ ТОРГОВЫЕ ОБЪЕКТЫ ПРЕДЛАГАЕТСЯ ОБЛОЖИТЬ ТОРГОВЫМ СБОРОМ

В Госдуму внесен законопроект, предусматривающий поправки в налоговое законодательство в части расширения перечня видов предпринимательской деятельности, в отношении которых устанавливается торговый сбор.

Так, законопроектом предусматривается распространение действия торгового сбора на предпринимательскую деятельность, осуществляемую с использованием мобильных торговых объектов. Под мобильным торговым объектом при этом будет пониматься транспортное средство, включая механические транспортные средства и транспортные средства, предназначенные для движения в составе с механическими транспортными средствами (в том числе автомобили, автолавки, автомагазины, автоприцепы, автоцистерны, мототранспортные средства), а также велосипеды, специально оснащенное оборудованием, предназначенным и используемым для выкладки, демонстрации товаров, обслуживания покупателей и проведения денежных расчетов с покупателями при продаже товаров. С помощью таких мобильных торговых объектов будет осуществляться развозная розничная торговля.

По мнению разработчиков законопроекта выделение мобильных торговых объектов в отдельную категорию позволит создать необходимые условия для развития мобильной (развозной) торговли, которая имеет ряд особенностей и преимуществ, отличающих ее от других форматов.

Предполагается, что изменения вступят в силу с 1 сентября 2024 года.

Проект федерального закона № 523052–8 «О внесении изменений в часть вторую Налогового кодекса Российской Федерации»

Суд

НЕТОЧНОСТЬ В ТРЕБОВАНИИ НАЛОГОВИКОВ ПРИВЕЛА В СУДЕ К ОТМЕНЕ ШТРАФА ЗА НЕПОДАЧУ ДОКУМЕНТОВ

При выездной проверке у налогоплательщика запросили путевые листы. В требовании указали конкретные даты и номера транспорта. Однако налогоплательщик их не представил. За непредставление документов его оштрафовали. Налогоплательщик обратился в суд.

Суд решение отменил, заявив, что для наказания надо, чтобы затребованные документы имелись у налогоплательщика и он не представил их в срок. В данном случае транспорт, по которому запрашивали путевые листы, не был в собственности или ином пользовании у проверяемого лица. Предпринимательскую деятельность налогоплательщик вел на автомобиле с иным регистрационным номером. Поэтому запрошенных путевых листов у него просто не было.

Неточность в указании номера транспорта не позволила:

– налогоплательщику точно и недвусмысленно установить, об истребовании каких документов идет речь;

– инспекции обосновать, за неподачу каких документов они наказали проверяемое лицо.

Постановление Арбитражного суда Центрального округа от 05.12.2023 по делу N А48–5356/2022

ПОЗИЦИЯ СУДОВ О ВОЗМЕЩЕНИИ ПОСОБИЯ СТРАХОВАТЕЛЕМ ПРИ ПРИЕМЕ НА РАБОТУ ПЕРЕД ДЕКРЕТОМ НЕОДНОЗНАЧНА

При проверке организации Социальный фонд России посчитал, что пособия по беременности и родам и по уходу за ребенком сотруднице выплатили необоснованно: организация приняла ее на работу за 11 дней до отпуска по беременности и родам. Кроме того, ее должность не соответствовала диплому об образовании, профильного образования у женщины не было. Фонд потребовал возместить излишние расходы. Организация обратилась в суд.

Арбитражный суд Волго–Вятского округа счел, что контролеры не доказали создание организацией искусственной ситуации для неправомерной выплаты пособий:

– факт трудоустройства подтвердили приказом о приеме, договором и записью в трудовой книжке;

– договор оформили по ТК РФ;

– организация представила табели, учетные листки выполненных работ, пояснения работницы;

– страховой случай наступил.

Как отметил суд, недочеты в оформлении документов не говорят о том, что трудовые отношения фиктивные.

Доводы фонда о том, что должности нет в штатном расписании, рабочий день женщины был 4 – 5 ч, до момента трудоустройства она не работала более 10 месяцев, а бухгалтер организации – мать мужа сотрудницы, суд отклонил. Целесообразность принимать новых работников, определять порядок распределения обязанностей – прерогатива работодателя, а не фонда.

В иной ситуации Арбитражный суд Северо–Кавказского округа встал на сторону фонда.

Договор с женщиной заключили за 2 месяца и 20 дней до отпуска по беременности и родам. Приказ о приеме на работу, должностная инструкция не подтверждали выполнение должностных обязанностей. Работодатель не искал нового сотрудника в то время, когда женщина была в отпусках по беременности и родам и по уходу за ребенком. Ставка все время была свободной.

Кроме того, работодатель выплатил сотруднице пособие за январь полностью, хотя пособие она получала с 20 января.

Суд решил, что женщину трудоустроили лишь для возмещения расходов за счет фонда. Формальный характер трудовых отношений работодатель опровергнуть не смог.

Постановление АС Волго–Вятского округа от 08.11.2023 по делу N А17–1040/2023
Постановление АС Северо–Кавказского округа от 14.11.2023 по делу N А32–1334/2023

СУД НЕ УВИДЕЛ СХЕМУ ДРОБЛЕНИЯ БИЗНЕСА, ТАК КАК ВИДЫ ДЕЯТЕЛЬНОСТИ ВЗАИМОЗАВИСИМЫХ ЛИЦ НЕ СОВПАДАЛИ

По итогам выездной проверки налоговая доначислила организации НДС и налог на прибыль. Она установила схему дробления бизнеса: несколько взаимозависимых компаний учредили незадолго до расширения производства и увеличения штата сотрудников. По ее мнению, организации являлись одним предприятием. Организация обратилась в суд.

Арбитражный суд инспекцию не поддержал. Он в том числе отметил, что в споре о применении схемы дробления бизнеса нужно установить не только взаимозависимость лиц. Важно также выявить факты искусственного разделения единого процесса (производственного, хозяйственного, управленческого) на отдельные части и их формальное отнесение на взаимозависимых лиц. Суд указал:

– организации вели деятельность в сфере общепита, но виды их деятельности полностью не совпадали. Одна часть компаний занималась ресторанным бизнесом, другая – производила мясную продукцию;

– расчеты в основном были безналичные, по пластиковым картам. Возможности перераспределить выручку при таких расчетах суд не увидел;

– организации имели разное имущество для ведения своей деятельности. К примеру, оборудование для производства и переработки мясной продукции в ресторанном бизнесе не использовалось;

– доказательств перераспределения трудового персонала также нет.

Постановление Арбитражного суда Северо–Западного округа от 13.12.2023 по делу N А56–4952/2023

СУД ПОДДЕРЖАЛ НАЧИСЛЕНИЕ ВЗНОСОВ ПРИ ПЕРЕКВАЛИФИКАЦИИ ГРАЖДАНСКО–ПРАВОВЫХ ДОГОВОРОВ В ТРУДОВЫЕ

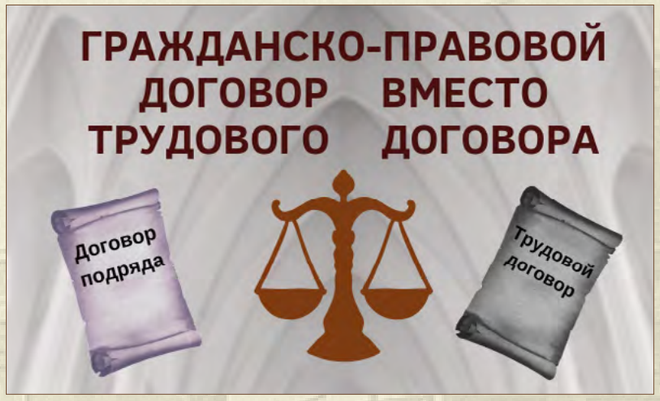

Фитнес–центр заключал с самозанятыми договоры на оказание услуг инструкторов, фитнес–тренера, управляющего отдела продаж, техника. При камеральной проверке уточненного РСВ налоговики переквалифицировали гражданско–правовые отношения в трудовые. Они доначислили взносы, пени и оштрафовали организацию. Организация обратилась в суд. Суд поддержал инспекцию поскольку договоры содержали признаки трудовых:

– закрепление трудовой функции;

– необходимость выполнять определенную работу, а не разовое задание;

– нет конкретного объема работ;

– фиксированные ставки оплаты;

– обязанность подчиняться внутреннему трудовому распорядку;

– систематическое оказание услуг;

– контроль выполнения работ заказчиком;

– запрет на заключение договоров с клиентами заказчика, лицами с ними связанными и т.п. без его письменного согласия;

– использование материалов, инструментов и оборудования заказчика на его территории;

– составление заказчиком акта приема–передачи услуг.

Также суд выяснил:

– самозанятые не несли расходов на аренду помещения и оборудования;

– оплату получали регулярно;

– услуги, которые они оказывали, были основными для организации.

Постановление Арбитражного суда Дальневосточного округа от 08.12.2023 по делу N А04–2860/2023

ПОДГОТОВЛЕН ОЧЕРЕДНОЙ ОБЗОР СУДЕБНОЙ ПРАКТИКИ ПО СПОРАМ О ГОСРЕГИСТРАЦИИ ЮРЛИЦ И ИП

В обзоре судебной практики по спорам с участием регистрирующих органов приводится практика по делам о признании недействительными решений об отказе в государственной регистрации юрлиц и ИП, решений о регистрации, а также об оспаривании других решений и действий (бездействия) регистрирующих органов. В частности:

- отказ в государственной регистрации в связи с несоответствием указанной заявителем организационно–правовой формы требованиям законодательства является правомерным. В соответствующем деле учредитель ООО планировал изменить его фирменное наименование, указав в качестве организационно–правовой формы «патентное агентство с ограниченной ответственностью»;
- в случае уклонения покупателя доли в уставном капитале ООО от нотариального удостоверения договора купли–продажи основанием для внесения в ЕГРЮЛ записи о покупателе как участнике общества является договор купли–продажи и вступивший в законную силу судебный акт, принятый в пользу заявителя (продавца доли) в порядке ст. 165 ГК РФ;
- публикация юридическим лицом сообщения о намерении обратиться в арбитражный суд с заявлением о несостоятельности не препятствует последующему принятию решения о добровольной ликвидации и внесению в ЕГРЮЛ соответствующей записи;
- само по себе решение суда, которым обращено взыскание на долю участника в уставном капитале общества, не может являться основанием для его немедленного вывода из состава участников и введения в состав участников лица, в пользу которого обращено взыскание, поскольку этому лицу в течение трех месяцев с момента обращения взыскания может быть выплачена действительная стоимость доли. В случае же невыплаты действительной стоимости доли участника–должника она подлежит реализации на открытых торгах в соответствии с Законом об исполнительном производстве;
- если решение о ликвидации общества принято до 1 сентября 2017 года (даты, с которой установлен предельный срок ликвидации ООО) и в ЕГРЮЛ до указанной даты внесена соответствующая запись, у регистрирующего органа отсутствуют основания для внесения в реестр записи об истечении срока ликвидации.

Письмо ФНС России от 27 декабря 2023 г. № КВ–4–14/16340@“О направлении обзора судебной практики”

Разъяснения

МОЖЕТ ЛИ САМОЗАНЯТЫЙ СДАВАТЬ ИМУЩЕСТВО В АРЕНДУ СВОЕМУ РАБОТОДАТЕЛЮ И ПЛАТИТЬ НАЛОГ НА ПРОФЕССИОНАЛЬНЫЙ ДОХОД?

В налоговой службе считают, что не может. Но поскольку суды выносят противоположные решения, чиновники хотят закрепить свою позицию в законе. Свои аргументы по данному вопросу ФНС изложила в письме.

В налоговой службе отмечают, что в настоящее время существуют разногласия между Минфином, ФНС и судебными органами по вопросу об аренде имущества у самозанятого работника. Спор заключается в том, какой налог должен платить арендодатель — налог на профессиональный доход (НПД) по ставке 6% или НДФЛ по ставке 13%.

Специалисты ФНС и Минфина полагают, что такие доходы не признаются объектом налогообложения НПД. Чиновники ссылаются на подпункт 8 пункта 2 статьи 6 Федерального закона от 27.11.18 3 422–ФЗ (далее — Закон № 422–ФЗ). В нем установлено, доходы физлиц от оказания услуг (выполнения работ) по договорам ГПХ не подпадают под НПД, если заказчиками являются работодатели указанных физлиц (действующие или бывшие таковыми менее двух лет назад).

Однако суды придерживаются иного мнения. В частности, в постановлении Восьмого арбитражного апелляционного суда от 17.01.23 № 08АП–14601/2022 указано, что предметом договора аренды транспортного средства без экипажа является переход имущественных прав. А значит, он не является договором возмездного оказания услуг. А раз так, то выплаты в рамках такого договора аренды не подпадают под ограничение, установленное пунктом 8 части 2 статьи 6 Закона № 422–ФЗ, и могут облагаться НПД.

Поэтому для уменьшения числа налоговых споров, ФНС предлагает изменить подпункт 8 часть 2 статьи 6 Закона № 422–ФЗ. То есть сформулировать его так, чтобы доходы от передачи физическими лицами имущественных прав работодателям или бывшим работодателям не признавались объектом налогообложения НПД.

Письмо ФНС от 04.12.23 № СД–4–3/15157

ФНС РАЗЪЯСНИЛА ВОПРОС ОБ ОТВЕТСТВЕННОСТИ ПРИ ПРЕДСТАВЛЕНИИ УТОЧНЕННЫХ ДЕКЛАРАЦИЙ С ДОПЛАТОЙ ПОСЛЕ ИСТЕЧЕНИЯ УСТАНОВЛЕННОГО СРОКА

Основания для привлечения к ответственности при представлении уточненной декларации, увеличивающей налоговые обязательства налогоплательщика, определяются на момент ее подачи. Поэтому размер непрерывного положительного сальдо необходимо устанавливать за период со срока уплаты налога до дня представления уточненной декларации.

В отношении недоимок, возникших по конкретному налогу в связи с представлением уточненных деклараций за периоды до 2023 г. (до внедрения института единого налогового счета), необходимо учитывать переплату налога, непрерывно существовавшую со срока уплаты налога и до 2023 г., а с 2023 г. учитывается непрерывное положительное сальдо единого налогового счета.

Размер штрафа за неуплату налога уменьшается при наличии смягчающих обстоятельств. К ним можно отнести самостоятельное выявление налогоплательщиком ошибок и неточностей и представление уточненной декларации, а также наличие положительного сальдо на момент подачи уточненной декларации.

Письмо Федеральной налоговой службы от 27 декабря 2023 г. № БВ–4–7/16343@ “О применении положений статьи 122 НК РФ при предоставлении уточненных налоговых деклараций в порядке статьи 81 НК РФ”

ФНС НЕ БУДЕТ ТРЕБОВАТЬ ЗАМЕНЫ ВСЕХ ДОВЕРЕННОСТЕЙ С 1 МАРТА 2024 ГОДА

ФНС напомнила, что недавно обновила формат электронной доверенности для применения с 1 марта 2024 года – будет применяться формат, утвержденный приказом ЕД–7–26/648@, это – версия 5.02. Он, в отличие от формата 5.01, позволяет создать доверенность с возможностью последующего передоверия, а также предоставления полномочий нескольким уполномоченным представителям.

Вместе с тем, в целях постепенного перехода на формат 5.02, ФНС продлила применение электронных доверенностей по формату 5.01, которые будут приниматься налоговыми органами еще в течение года (в период с 01.03.2024 по 28.02.2025). При этом необходимо учитывать, что по такой доверенности полномочия не могут быть переданы в рамках передоверия путем оформления электронной доверенности по формату 5.02.

Если электронная доверенность оформляется в отношении одного налогового органа, то в поле «Код налогового органа, в который представляется доверенность, созданная в электронной форме» указывается код этого налогового органа. Этот же код налогового органа указывается в поле «Код налогового органа, в отношении которого действует доверенность». При оформлении доверенности в отношении нескольких налоговых органов в первом поле указывается код того, в котором доверитель состоит на учете по месту нахождения или по месту жительства. При этом во втором поле указываются коды налоговых органов, в отношении которых действует электронная доверенность. Если доверенность оформляется в отношении всех налоговых органов РФ, то поле «Код налогового органа, в отношении которого действует доверенность», не заполняется.

С 1 марта 2024 года вступят в силу положения, внесённые в статью 29 НК федеральным законом 389–ФЗ, который был подписан этим летом. Будет установлено, что те налогоплательщики, которые обязаны представлять декларации и налоговые расчеты только в электронном виде, должны будут обзавестись электронными доверенностями на уполномоченных представителей. К числу таковых относятся налогоплательщики, численность работников которых превышает 100 человек, а также те, для кого обязанность подавать электронные декларации предусмотрена второй частью НК, например, по НДС.

Однако применение электронной доверенности не является основанием для прекращения ранее выданных доверенностей. Так что направление документов в налоговые органы на основании доверенностей, представленных в налоговые органы до 29.02.2024 на бумажном носителе возможно до прекращения действия таких доверенностей в соответствии с перечнем причин, установленным статьей 188 Гражданского кодекса.

При этом доверенности, оформленные после 1 марта 2024 года на бумажном носителе (в том числе в порядке передоверия) налогоплательщиками, обязанными подавать электронные декларации, должны будут приниматься налоговыми органами только в случаях, когда положениями Гражданского кодекса предусмотрена необходимость оформления документов, подтверждающих полномочия, на бумажном носителе.

Письмо ФНС России от 18 декабря 2023 года N ЕА–4–26/15789@

СФР СООБЩИЛ, НА СКОЛЬКО В 2024 ГОДУ УВЕЛИЧАТСЯ ДЕКРЕТНЫЕ ВЫПЛАТЫ И МАТЕРИНСКИЙ КАПИТАЛ

С января 2024 году повысятся максимальные и минимальные суммы пособия по беременности и родам. А с февраля будут проиндексированы размеры пособия по уходу за ребенком до 1,5 лет и материнского капитала. Об этом Социальный фонд сообщил в своем телеграм–канале.

Максимальный размер декретных

В общем случае для расчета пособия по беременности и родам учитывается заработок за два календарных года, предшествующих году наступления декретного отпуска. Соответственно, если отпуск по БиР наступит в 2024 году, то при назначении пособия учитывается заработок за 2022 и 2023 годы. Однако даже при очень высокой зарплате пособие не может быть выше предельного размера.

С 2024 года этот размер пособия заметно увеличится по сравнению с действующим и составит:

- 565 562,20 руб. — стандартное пособие, если отпуск по БиР составил 140 дней (сейчас пособие составляет 383 178,06 руб.);
- 630 197,88 руб. — при осложненных родах, отпуск 156 дней (сейчас 426 970,44 руб.);
- 783 708,62 руб. — при многоплодной беременности, отпуск 194 дня (сейчас 530 976,06 руб.).

Минимальный размер декретных

Если средний заработок женщины ниже минимального размера, установленного на дату начала декрета, пособие рассчитывается исходя из МРОТ. Минимальный размер оплаты труда с 1 января 2024 года составит 19 242 руб. в месяц (Федеральный закон от 27.11.23 № 548–ФЗ).

В связи с этим повысятся и минимальные суммы пособий по беременности и родам, которые рассчитываются исходя из МРОТ. Выплаты составят:

- 88 565,40 руб. — за 140 дней декретного отпуска (сейчас 74 757,20 руб.);
- 98 687,16 руб. — за 156 дней декретного (сейчас 83 300,88 руб.);
- 122 726,34 руб. — за 194 дня декретного отпуска (сейчас 103 592,12 руб.).

Детское пособие

Что касается пособия по уходу за ребенком до 1,5 лет работающим гражданам, то его размер будет проиндексирован с февраля 2024 года.

В фонде напоминают, что со следующего года работники смогут получать это пособие, даже если трудятся полный день.

Материнский капитал

Также с февраля 2024 года вырастет материнский капитал. Ожидается, что он будет увеличен на 7,5%. Таким образом, по предварительным расчетам выплата на первого ребенка составит 630 967,72 руб., а на второго — 833 800,37 руб.

https://t.me/sfr_gov

РАБОТОДАТЕЛЬ НЕ МОЖЕТ УДЕРЖИВАТЬ КОМИССИЮ ЗА ПЕРЕВОД ЗАРПЛАТЫ В ДРУГОЙ БАНК

Работник не захотел получать зарплату через банк, где у организации «зарплатный проект», и попросил переводить деньги в другой банк. За такой перевод работодатель платит банку комиссию. Можно ли удерживать эту сумму из зарплаты сотрудника? Нет, нельзя, полагают специалистыРоструда.

В ведомстве напоминают, что работодатель обязан выплачивать работникам зарплату в полном объеме. Об этом сказано в статье 22 ТК РФ. Удерживать средства из зарплаты работника можно только в случаях, которые перечислены в статье 137 ТК РФ.

Удержание с работника комиссии, взимаемой банком за перечисление зарплаты, статьей 137 ТК РФ не предусмотрено. Поэтому в Роструде полагают, что работодатель не вправе возлагать на работника расходы, связанные с перечислением его заработной платы в выбранный им банк.

www.онлайнинспекция.рф

МИНТРУД РАЗЪЯСНИЛ, МОЖНО ЛИ ПРИСЛАТЬ ЗАЯВЛЕНИЕ ОБ УВОЛЬНЕНИИ ПО ЭЛЕКТРОННОЙ ПОЧТЕ

Работник не может отправить скан или фотографию заявления об увольнении по электронной почте, даже если в организации введен кадровый ЭДО — электронный документооборот. Ведь отправленный по почте скан заявления электронным документом не является. Такой вывод следует из письма Минтруда.

В министерстве отмечают, что в настоящее время работодатели самостоятельно выбирают способ ведения кадровых документов — на бумажном носителе или в электронном виде. Исключение составляют документы, для которых Трудовой кодекс предусмотрел обязательную письменную форму или ознакомление работника под роспись. При этом ведение документов в электронном виде возможно, если работодатель внедрил кадровый ЭДО — электронный документооборот.

В статье 22.1 ТК РФ установлено, что под электронным документооборотом понимается создание, подписание, использование и хранение документов, связанных с работой, в электронном виде без дублирования на бумаге. Обмен электронными документами осуществляется с помощью:

- цифровой платформы «Работа в России»;
- информационной системы работодателя.

При этом чиновники отмечают, что понятия письменный документы и электронный документ различаются. В пункте 27 ГОСТ 7.0.8–2013 даны следующие определения:

- письменный документ: документ, информация которого зафиксирована знаками письменности»;
- электронный документ: документ, информация которого представлена в электронной форме.

Из этого в Минтруде делают вывод: Трудовой кодекс не допускает пересылку электронных образов кадровых документов (т.е. сканов или фотографий) посредством электронной почты или мессенджеров. Исключение составляют случаи, упомянутые в части 13 статьи 22.3 ТК РФ (природные катастрофы, аварии, несчастные случаи на производстве и др.).

Письмо Минтруда России от 24.11.23 г. № 14–6/ООГ–7353

НАЛОГИ И ПРАВО
ГРУППА КОМПАНИЙ

ОБ ИЗМЕНЕНИЯХ В ПОРЯДКЕ ИСЧИСЛЕНИЯ ЗЕМЕЛЬНОГО НАЛОГА

ФНС России на своем официальном сайте рассказала об изменении с 2024 года порядка налогообложения отдельных видов земельных участков. Так, по новым правилам земельный налог рассчитывается на основании сведений органов Росреестра, осуществляющих государственный кадастровый учет и регистрацию прав на недвижимое имущество, а также иных сведений, представленных в налоговые органы в соответствии с налоговым законодательством и другими федеральными законами (ст. 396 Налогового кодекса).

Также определены правила исчисления налога на основании сведений, представленных органами муниципального земельного контроля (п. 18 ст. 396 НК РФ). В этом случае налог исчисляется по ставке, установленной с 1–го числа месяца, следующего за месяцем совершения нарушений обязательных требований к использованию и охране объектов земельных отношений, или месяца, следующего за месяцем их обнаружения, в случае отсутствия у органа муниципального земельного контроля информации о дне их совершения, – и до месяца, в котором уполномоченный орган установит факт устранения таких нарушений.

Помимо этого, закрепляется порядок определения налоговой базы для части земельного участка, занятого жилищным фондом, приходящейся на объект недвижимости, не относящийся к жилищному фонду или объектам инженерной инфраструктуры ЖКХ (ст. 391 НК РФ). Такая категория земель облагается по налоговой ставке не более 1,5%, аналогично ставке для категории «прочие земли».

Кроме того, определены особенности применения повышающего коэффициента 2 при исчислении налога, если разрешенное использование земельных участков, предусматривающее жилищное строительство или ИЖС, установлено после госрегистрации прав на них (п. 15 ст. 396 НК РФ).

www.nalog.ru

РОСТРУД НАПОМНИЛ, КТО МОЖЕТ ПРОВОДИТЬ ИНСТРУКТАЖИ ПО ОХРАНЕ ТРУДА

Специалисты Роструда на своем сайте отметили, что у каждого вида инструктажей по охране труда есть свои исполнители. Поэтому нельзя, например, назначить специалиста по охране труда ответственным за проведение инструктажей на рабочем месте. Такой инструктаж проводит непосредственный руководитель работника.

Пункт 8 Правил обучения по охране труда и проверки знания требований охраны труда (утв. постановлением правительства РФ от 24.12.21 № 2464, далее — Правила), предусматривает следующие виды инструктажей по охране труда:вводный, на рабочем месте и целевой.

В пункте 11 Правил сказано, что вводный инструктаж проводится специалистом по охране труда или иным уполномоченным работником. Если у работодателя нет такого специалиста или службы охраны труда, то вводный инструктаж может провести работодатель–ИП (лично), руководитель организации, другой уполномоченный работодателем работник. Также можно заключить договор ГПХ с организацией или ИП, которые оказывают услуги в области охраны труда.

При этом в пункте 22 Правил установлено, что инструктаж по охране труда на рабочем месте проводится непосредственным руководителем работника. А целевой инструктаж по охране труда осуществляет непосредственный руководитель работ.

Таким образом, в Роструде делают следующий вывод: специалист по охране труда может проводить только вводный инструктаж. Для других видов инструктажей предусмотрены иные исполнители.

www.Онлайнинспекция.рф

БАНКАМ РЕКОМЕНДОВАНО БЛОКИРОВАТЬ СЧЕТА КОМПАНИЙ С ПРИЗНАКАМИ ФИНАНСОВЫХ ПИРАМИД И НЕЛЕГАЛЬНОЙ ДЕЯТЕЛЬНОСТИ

Банк России в кредитные организации письмо о повышении их внимания к операциям с участием лиц, в деятельности которых имеются признаки осуществления нелегальной деятельности на финансовом рынке.

Так, банки могут выявлять нелегалов среди своих клиентов с помощью списка компаний с признаками нелегальной деятельности и финансовых пирамид, а также платформы «Знай своего клиента».

Банк России рекомендует углубленно проверять клиентов из списка, а если их операции признаны подозрительными – отказывать в их проведении. После двух отказов в течение года банк может расторгнуть с клиентом договор банковского счета. Если такому клиенту на платформе присвоен высокий уровень риска, кредитной организации рекомендуется рассмотреть вопрос о повышении ему оценки риска. Это влечет за собой блокирующие меры – клиент лишается возможности распоряжаться деньгами на счете и впоследствии может быть исключен из ЕГРЮЛ или ЕГРИП.

По отношению к контрагентам компаний с признаками нелегальной деятельности и пирамид банки могут применять набор «антиотмывочных» мер, за исключением отказных и блокирующих.

Банки должны разъяснять клиентам риски, связанные с переводом денег нелегалам.

Информационное письмо Банка России от 27 декабря 2023 г. N ИН–08–12/69 «О повышении внимания кредитных организаций к операциям с участием лиц, в деятельности которых имеются признаки осуществления нелегальной деятельности на финансовом рынке»

Важное, полезное, интересное

В РОССИИ СТАРТОВАЛА ДЕКЛАРАЦИОННАЯ КАМПАНИЯ 2024 ГОДА

Представить декларацию о доходах, полученных в 2023 году, необходимо до 2 мая 2024 года. Сделать это можно в налоговой инспекции, в МФЦ или онлайн через Личный кабинет налогоплательщика.

Отчитаться о доходах необходимо, если в 2023 году налогоплательщик, к примеру, продал недвижимость, которая была в собственности меньше минимального срока владения, получил дорогие подарки не от близких родственников, выиграл небольшую сумму в лотерею, сдавал имущество в аренду или получал доход от зарубежных источников.

Также сдать декларацию о доходах должны индивидуальные предприниматели, нотариусы, занимающиеся частной практикой, адвокаты, учредившие адвокатские кабинеты, и другие лица.

Оплатить НДФЛ, исчисленный в декларации, необходимо до 15 июля 2024 года.

При получении дохода, при выплате которого налоговый агент не удержал НДФЛ, задекларировать такой доход и уплатить с него НДФЛ необходимо только в случае, если налоговый агент не сообщил в налоговый орган о невозможности удержать налог (в том числе о сумме неудержанного НДФЛ).

Если же налоговый агент выполнил эту обязанность, налоговый орган направит налоговое уведомление, на основании которого необходимо уплатить НДФЛ не позднее 2 декабря 2024 года.

За нарушение сроков подачи декларации и уплаты НДФЛ налогоплательщик может быть привлечен к ответственности в виде штрафа и пени. Предельный срок подачи декларации 2 мая 2024 года.

Данный срок не распространяется на получение налоговых вычетов. Декларацию можно подать в любое время в течение года.

Также граждане могут получить инвестиционные и имущественные налоговые вычеты в сумме фактических расходов на приобретение объектов недвижимого имущества и по уплате процентов по ипотеке, право на которые возникло у них с 1 января 2020 года, в сокращенные сроки без направления в налоговые органы декларации 3–НДФЛ и подтверждающих документов.

Кроме того, по расходам, понесенным с 1 января 2024 года, граждане смогут также получать в упрощенном порядке наиболее востребованные социальные вычеты НДФЛ (за лечение, физкультурные услуги, обучение, страхование жизни и другие).

www.nalog.ru

РОССИЙСКИЙ БИЗНЕС ПРОДОЛЖАТ ПОДДЕРЖИВАТЬ В УСЛОВИЯХ САНКЦИЙ В 2024 ГОДУ

Президент РФ продлил срок применения комплекса мер по сохранению устойчивости российской экономики в условиях внешнего санкционного давления и мер социально–экономического характера до конца 2024 года. Федеральный закон от 25 декабря 2023 г. № 625–ФЗ «О внесении изменений в статью 98 Федерального закона «О государственном контроле (надзоре) и муниципальном контроле в Российской Федерации» и отдельные законодательные акты Российской Федерации» подписан Владимиром Путиным.

Документом, в частности, продлевается действие законодательных положений, наделяющих Правительство РФ полномочиями по установлению особенностей организации и осуществления видов государственного контроля (надзора), муниципального контроля. Речь идет, например, о моратории на проверки бизнеса, который сохранится до конца 2024 года.

Кроме того, в будущем году продолжат действие меры специального регулирования в сферах корпоративных отношений, закупок товаров, работ, услуг для обеспечения государственных и муниципальных нужд, земельных отношений, градостроительной деятельности, социально–трудовых отношений, предоставления государственных, муниципальных преференций и другие формы поддержки.

Тем временем, кабмин утвердил Концепцию совершенствования контрольной (надзорной) деятельности до 2026 года. Распоряжение от 21 декабря 2023 г. №3745–р подписал Председатель Правительства РФ Михаил Мишустин.

Концепция предполагает внедрение риск–ориентированного подхода к проверкам, который позволит заранее предусмотреть, какие объекты нуждаются во внимании, и проверять только те из них, где есть высокая вероятность нарушения законодательства.

Как отмечается на сайте кабмина, в рамках реформы системы госконтроля в России создан единый реестр контрольных (надзорных) мероприятий. Контролеры не имеют права проводить проверки, если заблаговременно не внесут эти мероприятия в реестр. Он в свою очередь синхронизирован с порталом госуслуг. Через личные кабинеты на портале предприниматели могут отслеживать информацию о предстоящих проверках, видеть принятые по итогам решения и при необходимости обжаловать их в досудебном порядке с помощью специального сервиса подачи заявлений. В 2024 году функционал личных кабинетов планируется дополнить новыми сервисами, отражающими «жизненные ситуации», с которыми сталкиваются предприятия и организации, взаимодействуя с контрольно–надзорными органами.

Для хозяйствующих субъектов также планируется создать сервис «Калькулятор рисков», который позволит в режиме реального времени определять категорию риска для конкретного объекта контроля и возможные факторы, влияющие на ее изменение.

www.garant.ru

Статьи специалистов

ИЗМЕНЕНИЯ В НАЛОГОВОМ ЗАКОНОДАТЕЛЬСТВЕ В 2024 ГОДУ

В России в январе 2024 года вступили в силу ряд изменений в Налоговом кодексе, среди которых новый порядок уплаты НДФЛ, увеличение МРОТа, изменение сроков подачи уведомлений, также поправки по транспортному налогу и налогу на имущество.

Изменения, связанные с НДФЛ

Установлена предельная величина необлагаемых НДФЛ компенсационных выплат дистанционным работникам.

Компенсации за использование программного обеспечения и личного оборудования, не подтвержденные документально, не облагаются НДФЛ и взносами в пределах максимального лимита 35 рублей за рабочий день.

Пункт 28 статьи 2, пункт 3 статьи 13 федерального закона № 389.

Материальная помощь, которую выплачивают студентам, не облагается НДФЛ

С 1 января 2024 года весь размер материальной помощи, которую получают все нуждающиеся в этом студенты, не облагается НДФЛ.

То есть, прошлый необлагаемый лимит в размере 4 тыс. рублей прекращает действовать.

Статья 36 закона от 29.12.2012 федерального закона № 273

Появился новый необлагаемый лимит по суточным выплатам

С 2024 года изменился необлагаемый лимит при исчислении НДФЛ с суточных и полевого довольствия, выплачиваемых работникам, постоянная работа которых осуществляется в пути или имеет разъездной характер, а также с надбавками вахтовикам взамен суточных:

— лимит 700 рублей в день при выполнении работы (нахождения в пути) в пределах РФ.

— лимит 2,5 тыс. рублей день в день при выполнении работы за пределами России.

Пункт 28 статьи 2, пункт 3 статьи 13 федерального закона № 389.

Доходы граждан, работающих удаленно, будут признавать доходами от источников в РФ

Речь идет о гражданах, работающих удаленно по трудовым договорам с российскими организациями или подразделениями иностранных компаний, зарегистрированными в РФ.

Ставка НДФЛ для таких работников установлена в размере 13% (15% с доходов свыше 5 млн рублей в год) независимо от статуса налогового резидентства.

Напомним, налоговый резидент – тот, кто 180 дней подряд работал на территории РФ, получал доход и платил 13% налога на доходы. Работник теряет статус налогового резидента, если живет за границей, работает за границей 180 дней и более.

Налоговый агент обязан удержать НДФЛ независимо от того, что сказано в трудовом договоре о месте работы сотрудника.

Пункт 21, 35 статьи 2, пункт 7 статьи 13 федерального закона № 389.

Увеличен размер социальных вычетов по НДФЛ с 120 тыс. до 150 тыс. рублей

С 1 января предельный размер социального налогового вычета по расходам на собственное обучение, лечение или покупку лекарств увеличился со 120 тыс. до 150 тыс. рублей.

Максимальная сумма средств к возврату составит 19,5 тыс. рублей.

Исключение — расходы на дорогостоящее лечение. В этом случае вычет идет со всей суммы в размере 13% при наличии необходимых документов.

Пункт 1 статьи 1, пункт 2 статьи 2 федерального закона от 28.04.2023 № 159.

Упростили порядок предоставления социальных налоговых вычетов

Для получения вычета физлицу не нужно представлять в налоговую документы о расходах на обучение и медуслуги, если их подаст организация, оказывающая услуги, и инспекция разместит документы в личном кабинете.

Пункт 31 статьи 2, пункты 7, 26 статьи 13 федерального закона № 389.

Расширено право на получение вычета по НДФЛ на обучение

Так, с января вычет на затраты на обучение вправе получить супруг или супруга обучающегося по очной форме в образовательной организации.

Изменение действует в отношении расходов, понесенных с 1 января 2024 года.

Пункт 31 статьи 2, пункты 7, 26 статьи 13 федерального закона № 389.

Платить НДФЛ и подавать уведомления нужно будет дважды в месяц

За период с 1 числа по 22 число текущего месяца нужно будет сдать уведомление 25 числа, а заплатить налог до 28 числа текущего месяца.

За период с 23 числа по последнее число календарного месяца необходимо сдать уведомление до 3 числа, а заплатить налог до 5 числа следующего месяца.

По НДФЛ, исчисленному и удержанному с 23 по 31 декабря срок для сдачи уведомления и уплаты налога за этот период — последний рабочий день года.

Федеральный закон от 27.11.2023 № 539.

Изменилась величина МРОТа

С 1 января 2024 года минимальный размер оплаты труда проиндексирован на 18,5 исоставил 19242 рублей. Данная цифра — среднее значение по страны, от региона к региону показатель будет меняться.

Федеральный закон № 548 от 27.11.2023 г.

Размер фиксированных страховых взносов ИП увеличен до 49,5 тыс. рублей

За расчетный период 2024 года сумма страховых взносов на обязательное пенсионное страхование в размере 1% от суммы дохода, превышающего 300 тыс. рублей, не может быть более 277571 рублей.

Максимальная сумма взносов, подлежащих уплате за 2024 год (расчетный период), составит 327071 рублей.

Пункт 124 статьи 2, пункт 3 статьи 13 федерального закона № 389.

Установлен размер предельной базы страховых взносов в 2024 году

Размер предельной базы по взносам составил 2,225 млн рублей.

В 2024 году страховые взносы будут считать по единому тарифу. Размер общего тарифа — 30% с выплат сотруднику до 2 225 000, а свыше этой суммы 15,1%.

Постановление Правительства России от 10.11 2023 № 1883.

Вступили в силу новые правила уплаты налогов и взносов

С 1 января 2024 года прекратилось действие пункта, который предусматривал возможность применения платежных поручений в виде распоряжения на перевод денежных средств в уплату платежей в бюджетную систему РФ (со статусом 02) в качестве уведомлений об исчисленных суммах налогах и взносов.

Налогоплательщики, которые в 2023 году перечисляли налоги платежками со статусом 02, должны будут перечислять деньги на ЕНС и подавать уведомления по налогам и взносам.

Пункты 12, 14 федерального закона от 14. 07.2022 № 263–ФЗ.

Закреплен порядок уплаты упрощенной системы налогообложения (УСН) при переезде в другой регион

В Налоговом кодексе закреплен порядок исчисления налога при смене места нахождения организации (места жительства ИП) в случае, когда субъект РФ установил пониженную ставку.

Организации и ИП на УСН, которые переезжают в другой регион, при расчете налога или авансовых платежей должны применять ставки региона по новому месту регистрации.

Подпункт А пункта 90 статьи 2, пункт 3 статьи 13 закона от 31.07.2023 № 389.

ЕФС–1 вместо СЗВ–СТАЖ

С 1 января 2024 года вместо СЗВ–СТАЖ нужно сдавать ЕФС–1 (с подразделом 1.2 подраздела 1 и подразделом 2 раздела 1).

Подраздел 1.2 подраздела 1 и подраздел 2 раздела формы ЕФС 1 о стаже в СФР сдается не на всех сотрудников, а только на тех, кто выполнял работы, которые дают право на досрочную пенсию или у работника были периоды, которые по особым правилам учитывают в стаже.

Срок подачи отчета за 2023 год — не позднее 25 января 2024 года.

НАЛОГИ И ПРАВО
ГРУППА КОМПАНИЙ

Изменился срок подачи декларации на налог на имущество

Декларацию по налогу на имущество организации нужно сдавать не позднее 25 февраля года, следующего за отчетным.

Пункт 109 статьи 2. часть 3 статьи 13 федерального закона от 31.07.2023 № 389.

Уточнен список транспортных средств, которые не облагаются налогообложением

Не являются объектом налогообложения самоходные, специальные и специализированные автотранспортные средства, которые:

- зарегистрированы на сельскохозяйственных товаропроизводителей;
- используются при сельскохозяйственных работах для производства сельскохозяйственной продукции.

Подпункт А пункт 98 статья 2, часть 3 статья 13 закона от 31.07.2023 № 389.

Изменилась форма отчета 6–ндфл

Утверждена форма расчета 6–ндфл, порядок ее заполнения, а также справки о полученных доходах и удержанных суммах налога. Изменения применяются, начиная с представления расчета 6–ндфл за 1 квартал 2024 года.

Из расчета 6–ндфл также исключены отдельные сроки, не влияющие на расчет налога:

- сумма дохода, исчисленная в виде дивидендов.
- сумма, начисленная по трудовым и гражданско–правовым договорам.

Удержанный налог в разделе 2 надо будет указывать на одной суммой, а разбивать ее на 4 части.

Сумма налога из строки 160 будет указана, в том числе по строкам:

- 161 — с 1 по 22 число 1–го месяца
- 162 — с 23 по 22 число 2–го месяца
- 163 — с 23 по 22 число 3–го месяца
- 164 — с 23 числа по последнее число 3–го месяца.

В разделе 1 надо будет по–новому отражать возвращенный налог по строке 030. Его надо будет разбивать по срокам уплаты (в строках 031 — 034).

Приказ ФНС от 19.09.2023 №ЕД–7–11/649.

Изменился срок подачи уведомлений о единой декларации

С 1 января 2024 года подать уведомление об отчетности за 2023 год нужно не позднее 1 февраля года, в котором организация подает декларацию.

Уведомление о подаче единой декларации за 2023 год необходимо направить в ФНС не позднее 1 февраля 2024 года.

Пункт 109 статьи 2, часть 3 статьи 13 федерального закона от 31.07.2023 № 389.

www.audit–it.ru

НАЛОГИ И ПРАВО
ГРУППА КОМПАНИЙ

Адрес:
Россия, 641045, г. Пермь, ул. Клары Цеткин, д. 10 А, 9–й этаж
Телефон:
(342) 218–32–22 (приёмная), факс: (342) 218–32–00
Сайт: www.nalogiipravo.ru, E–mail: nip@nip.perm.ru

ООО «Аудиторско–консалтинговая компания «Налоги и право»
телефоны: 218–33–29, 218–33–27
e–mail: bagenova@nip.perm.ru

ООО «Бухгалтерская компания «Налоги и право»
телефоны: 218–33–26, 218–33–25
e–mail: bkd@nip.perm.ru

ООО «Правовая компания «Налоги и право»
телефон: 210–38–41
e–mail: vdovina@nip.perm.ru

ЧУ ДПО «ИКЦ «Налоги и право»
телефон: 259–04–56
e–mail: seminar2@nip.perm.ru